一二九號
每份四分
民國二十一年九月六日

電聲日報

RADIO MOVIE DAILY NEWS VOL I NO. 129

一二九號

電影與舞臺

女明星不可告人的祕密
陳燕燕……胡蝶……阮玲玉
祕密拆穿 情書減少 影片公司的進款大受影響

一個女明星藉以吸引觀衆的條件是什麼，第一不消說是她的容貌、第二呢是她的表演、第三呢還是最重要的便是她必須是獨身未嫁的、所以一位女明星假使生得花容月貌、表情動人、還加上一個尚未有意中人、包她能夠出人頭地、名氣喧揚、有人會問、美貌和表演還有可說、爲什麼嫁與未嫁也有關係呢、這一點讓我先舉些事實來證明、陳燕燕當她跟黃紹芬訂婚的祕密還沒有公開時、她每天至少要接到外面不相識的人寫來的情書有二三十封之多、但是當她跟黃紹芬的豔史公佈後、每日的情書的數目大減、最後終於一封也沒有了、胡蝶當她和林雪懷解除婚約後、也有許多人大寫其情書、她有時沒事時也會花上一些時去覆這些肉麻的言 但是當她和潘卽有訂婚的訊息出來時、頓時這種情書一天天減少下來、好像一個很熱烈的心、慢慢冷下來的樣子、有時連胡蝶本人也想不到這是什麼緣故、還有一個阮玲玉、她從前開始出名時、觀衆觀於她的根底還不大知道、所以一時也寄了許多肉麻信札給她、到後來大家曉得她是張達民的妻子、大家失望了、究竟他們爲什麼對於獨身的女明星特別崇拜、這個我們不能不說是觀衆一種很普遍的心理、電影觀衆裏不是有許多是青年嗎、尤其是青年學生、他們個個都是顧影自憐、自以爲是翩翩佳公子、所以對於未嫁的女明星、發出許多妄想來、以爲自己有候補情人的資格、所以便不知不覺發出許多囈言夢語出來、但是當他們知道這女明星是心有所屬的了、他們便要立刻表示失望、所以女明星這個祕密一拆穿便會影響到她的名氣和公司收入、因爲許多捧她們的人、也是有醉翁之意、有時一個人喜歡一個女明星、對於這明星的片子大有非看不可、自己看了不夠、還要介紹他的朋友去看、這簡直是影片的義務廣告員、故此明星的捧客一少了、間接上公司的收入也要大大減色、我們常常聽見無論那一位女明星對於她自己的婚事、總是當作不可告人的祕密、常常矢口不承、也就是因爲這一點呢、說到這裏我又想起外國電影明星的 Fan Mail了她們常常每天一千幾百封不算希奇、影片公司呢、對於這明星的地位的重要、常常因她的 Fan Mail的數目而變、其實還不是這個把戲嗎、

女明星莉莉黛蜜泰餘影

從好萊塢來
禁止開末拉

好萊塢的馬里佈海灘爲一般男女明星的唯一休閒嬉地、近日各明星僉以攝影記者常常混跡其間、偷拍照片、故公議以後凡攜有開末拉的、都不准進去、

熱女郎體重減

熱女郎克萊拉寶重入電影界後、爲適合劇中人起見實行將體重減輕十七磅、現在她又回到一百十八磅的時代了

溫宗堯終日碌碌 〔雲〕

溫宗堯日來爲計畫創辦影片公司事、積極籌備進行、他爲欲亟速促成其實現、乃在東亞銀行樓上租就一間寬大的辦公室、並聘定了兩位姓李的幫忙、他自己連日往外界徵求意見、往返奔波、頗形忙碌、記者常遇見於電車中、手攜皮包、面含笑容常寓一種沉思的狀態、蓋可見其操心之勞也、據其語記者創辦公司的意見云、他覺得中國電影界的前途危機殊多、故促進中國的電影事業實爲目前的要務、他感於帕來影片奪取國產片的銷路、並這次外國人欲託勒斯中國的電影業、其一種野心勃勃的侵略政策、實令人不僅朋寒已也、他初本無意於電影事業、今乃受着這兩件新鮮而強力的刺激、突然在愛國觀念之上建立起其於電影業的雄心、而欲和帕來品以爭一日之短長、以是有創辦影片公司的計畫、惟茲事體大、尚望各界、能予以援手、則其成功也速、固不特電影界之幸也、

田漢東山再起
又來一個『大時代』

以藝術爲號召的戲劇家田漢、前曾一度辦南國劇社、並曾一度拍影片『到民間去』、以不受觀者歡迎、故初試卽告失敗、故田亦不復努力於電影事業、聞近日田漢又將有東山再起之意、比次係加入唐槐秋所組織之大時代社、同時尚有歐陽予倩郁達夫等亦爲社友之一、將來計劃目的爲電影藝術音樂文藝、惟注重電影一部、行將與友聯公司訂約拍三部片子、第一張片子爲田漢之劇本『名優之死』、演員將由胡珊李麗蓮等担任云、

更正

昨日粉紅色的夢係丙下等片被手民誤植丙上片特此聲明更正

天一公司之偉大發明！

天一公司近來不是拍成了一張新片『戰地二孤女』嗎、這一張片曾因上海租界當局以有戰事關係、不許在界內開映、所以久久未能在滬上出演、天一公司以爲這一點損失很大、因爲這是一部國語有聲片、要是拿到廣東及南洋一帶、又因爲言語不通、不能買錢、所以唯一的方法便是加入粵語對白呢、這個方法雖然好、但是主演的人沒有誰會廣東話呢、學嗎又未免太遲、而且說出那些非驢非馬的粵語、還是以爲說爲妙、所以邵老板想到沒法、最後只好叫公司中一兩位廣東職員去代替各男女演員說話、演員呢只動動嘴便得了、這來果然成功、不過將來開映時、恐怕常有牛頭對馬嘴之弊、這種配音方法、在外國也沒有見過、這實在是邵老板的偉大發明、

中華郵政特准掛號認爲新聞紙類

今日開映影片比較表
批評揭曉

初次開映者

卡爾登	爲女犧牲	（？）
	（詳評見明日本報）	
北京	粉紅色的夢	（丙上）
	（詳評請看今日本報）	
南京	沉冤	（A下）
	（詳評見昨日本報）	
國泰	愛神笑匠	（C上）
	（詳評見今昨二日本報）	
光陸	勇敢寡婦	（？）
花園電影場	勇敢寡婦	（？）
	詳評見明日本報	
新光	游藝大會	（丙下）
	（詳評見昨日本報）	

二次以上開演者

巴黎	戀海花	（B下）
中央	三集紅蝴蝶	（丙）
山西	海外鵑魂	（丙）
光華	戀愛與義務	（乙上）
恩派亞	愛與死	（丙）
黃金	汪洋大戰	（B）
東海	金錢孽	（C）
浙江	鐵骨蘭心	（丙）
光明	馬浪蕩	（？）
夏令配克	野性丈夫	（C）
威利	神聖的愛	（C）
百老滙	血書佳耦	（C）
東南	續故都春夢	（乙）
卡德	黑樓暗殺案	（C）
奧飛姆	八集荒江女俠	（丙）
福安	共赴國難	（丙）
萬國	杜鵑橋	（丙）
虹口	車上姻緣	
九星	節育問題	（B上）
共和	十九路軍一士兵	（丙）
新中央	銀漢雙星	（乙）
天堂	地獄天使	（B）
閘北	上海抗日血戰史	（丙）

娛樂

增進優美生活
解決人生煩悶

體育 揭破內幕 集會祕聞 公正批評 健將趣事

消遣 指導廉美娛樂 介紹愉快場所

中華棒球隊之短短生命
（樂春）

我國人的惰性表現
不獨棒球別種運動都是……

華人體育事業之最沉悶而最無生氣者莫如棒球一項、歷屆之遠東運動會棒球出席代表、往往仰仗於海外華僑、上海不能例外、故各項體育較之外人尚能敷衍過去、惟獨棒球一項、則望塵莫及、去之甚遠、有時竟苦不成軍、貽笑大方、莫此爲極、前年海上舉行之棒球聯賽、則尚有中華棒球隊加入比賽、去年竟付缺如、以堂堂三百萬居民之吾國唯一商埠上海、不能若數百之衆之麥令艦隊、反能選拔代表、實爲我國體育界之恥、本年廢盡了九牛二虎之力、總算成立了中華棒球隊、且會三度比賽、首二次雖爲麥令所敗、但有志竟成、最後一場、勝利之榮卒歸我所有、

我國體育事業之所以不振者、卽因事前不預備、臨渴而掘井、此種急來跑佛脚之方法、實有背體育宗旨我國棒球隊亦犯此病、每當時屆節至、遂勉強成軍、練習些時、一至炎夏既逝，又掩旗息鼓、寂寂無聞、故一月前大有作爲之中華棒球隊、今日又消聲匿跡矣、我國人之無振作精神、於此更爲顯而易見、無見體育之步步落後也、

廣告價目

每方寸 一元
指定地位加倍
長期訂約面議
每行十字二角半（起碼四行）
國貨廣告特別優待
館址 上海南京路五十六號 三和公司總發行
電話 九四一九

印度人的榮耀

印度人這次在亞林匹克運動會大出風頭、他們所擅長的棍球、第一次勝美國、第二次勝日本、奪得世界錦標、替三萬萬的印度人吐一口悶氣、與日本人這次得游泳錦標五相比美、聽說這一隊世界無敵的棍球隊、已經乘秩父丸到了日本、正在跟日本的棍球隊比賽、將於九月十三日過滬開本埠外人棍球隊將組織一隊，與阿三軍大決一戰云、

莫干山游泳競賽之剎那、右角爲花式之跳水姿勢、

美麗的鄉野是令人羨慕的、一個人如果能夠一生在鄉野中生活、實在是最幸福極了、

▼本公司首先創製
各種標準乒乓用具
▣十年經驗▣出品精良

標準圓方三四五夾乒乓板	五角
三四五夾長柄短柄乒乓板	五角
標準網柱（伸出檯外）	每對三元
標準國貨乒乓網	六角及七角
玲瓏乒乓球（脫膠一只賠兩只）	每只一角
天瑪牌上等乒乓球	一角二分
三和牌國貨標準乒乓球	一角四分
乒乓訓練法	三角

優待批發及乒乓團體
華商 三和公司總經理
總公司 南京路五十六號
分公司 上海大戲院隔壁

解決性的問題

青年人一到發育時期、因生理之關係、爲激刺所動、不得不解決其性的問題、惟因年輕缺乏『性的常識』、竟用不正當方法解決之、此——手淫是也、致青年人不覺視手淫爲唯一決心事、[illegible] 不必服藥、（二）夢遺乃先有夢然後遺精、因慾火衝、手淫所害（三）『滑精』乃恍惚之間、故或見女性時、精自流出、并[illegible]被迫而遺者、故第二種及第三種、均須速購純正藥品醫治、否則有性命之危、但市上僞藥欺人者多、或則定价極貴、現上海南京路五十四號林孚公司醫藥部經售之『甲乙遺精藥』專治『夢遺』與『滑精』、異常靈效、不特清火立止『遺精』『滑精』、且兼能培本固體、可使根本除根、藥性王道、不尚裝璜及廣告、故成本輕、每瓶照本售五角、可作七日之服、代价實極廉、外埠郵費僅加一成云（公宣）

玉山的土產
（宗文）

前幾期、本欄曾題及旅行玉山去、的確、玉山（卽俗稱崐山）究竟是一個好地方、並且那裏、還有幾件得著名的土產呢、現在寫在下面、以作讀者的參考、

（一）蟹、洋澄湖和巴長湖的蟹、是全國著名的、不久又要上市了、愛蟹同志、大可一試呢

（二）醬蹄、崐山的醬蹄、是很有名的、但我要告訴你、其出品最佳的、那要首推城內酒坊橋老帽記的了、要是你去嘗試、包你很滿意的呢、

（三）鴨麵、除了上二種外、還有一種鴨麵、也是崐山唯一的土產、價廉物美、另有一種風味、而其中要推樂輪橋平常館的爲最著名、請旅行同志注意、切勿錯過此美味、因爲除了崐山獨有外、各地極少有的、卽使有、但滋味却萬萬極不上他們的了、

當你嘗過以上三種土產之外、又要請你帶一點東西回來、是什麼、原來是世界著名的崐石啊、崐石名目極多、有楊梅、鳥尿、雞骨等彫刻了花、木、山、水、人物、在上面、確是玲瓏可愛、是室中陳設佳品、交際餽贈、尤極風雅、名貴、確是崐山唯一的土產呢、

定報價目

本埠每日專差遞送
每一份四分
一個月洋一元
三個月二元半
全年大洋十元
外埠與本埠同
國外半年洋七元
（寄費均在內）
館址 上海南京路五十六號
電話 一九四一九

電影 電聲日報 MOVIE CRITIC 梁心璽編
一二一九號
▲不為壓力所屈
▲不登電影廣告
▲不收免費映劵
消息靈通正確 批評嚴正忠實
□是你們的嚮導□
發行所南京路五十六號 華商三和公司

電聲

天一新片開拍

天一公司自八月一日「春申綺夢」發生妨礙而停止工作後，對於製片方面也停頓好些日子的工作，現在聽說要把裘包香導演袁美云主演的一張片子提早開拍，至於開拍日期就是這兩天中（挨及）

王春元入明星

聯華公司失足恨的男主角王春元，是中國電影界中武俠片的擅長者，他自從脫離上海公司後、即隨王元龍籌備一切、最近二人因意見不合而反目、惟聞王春元則已與明星公司訂立長期合同，此後王春元又算明星的明星了（我）

陳斌「送出」喪

電影導演陸潔屏的父親逝世後，於前日舉行大出喪，一時送喪執紼的人很多，其妹丈陳斌馳名的武俠反派小生、亦於此日前往送喪，惟到半路上突然出送不知何故，據聞為吃飯問題的責忙云、

好萊塢

最快樂的女子 瓊克拉黛的成功史（原子）

飄泊孤兒……電影明星

環球公司去年新進明星瓊克拉黛 June Clyde 是好萊塢最快樂的一個女子、因為她不但事業成功、而且婚姻圓滿呢、她雖不是一個絕色的美女、也不是一個極紅的明星，然而她卻由荊棘的崎嶇、跑上康莊的大道、而走進了幸福之門、芳心之愉快滿意、全塢的女星中、恐怕沒有第二人可以同她軒輕了、

她是一個健全伶俐嬌好而且能夠作家的女子、她常常是和顏悅色、引人開懷的、原來瓊女士雖則是一個年輕的少艾、但是已經飽嘗世故之艱難、閱歷人情之冷暖、因為她從小就是一個飄泊的孤兒、一切的生活費都要靠她兩隻小手去做出來的、在芳齡十四的時候、她第一個情人某籃球隊長就和她發生了戀愛、可是因為經濟的壓迫、她們的夢想、是沒有成功事實的、後來否極泰來、她覺和雷電夏公司導演商敦佛利蘭一見傾心、結為秦晉、從此吉星高照、一帆風順、倖運兒追隨不離了、說起她的加入電影情形也是非常奇特的、當時她從歌舞班內出來、自以為有了充分的經驗和訓練去見導演商敦氏、希望他試用她為臨時演員、不料商敦氏嫌她不窈窕、給她一個不理、她不覺火上心來、圓睜了杏眼、豎起了柳眉、向導演狠狠地看了一下、闊步就走、同時拿房門關得好響、商敦氏給她這個下馬威吃了一驚、頓然覺得她不是一個平凡的女子、就此請她回來、叫她在「普天同慶」內加入表演、因此這隻千里馬碰着了伯樂、馳騁錦標、聲譽日隆、他們倆也由陌路而相識、由相識而相愛、由相愛而結婚了、瓊女士現在隸屬於環球公司、最近出演於新片「Back Street」云、

英國製造 香檳馬表
美麗 堅固 永遠保用 人人愛用

白面每只六五元
夜光每只五元半
全國總經理 南京路虹廟對過 中美鐘表公司
經售處本埠各大鐘表店
外埠經售處 南京 蘇州 寧波 福州 常州 南潯 無錫 紹興 安慶 南通 蕪湖 開封

讀者呼聲

本欄專供讀者自由發表意見，評論或記述，與更正（來稿須具姓名住址負附章，文責自負）無酬、

電影生活不是愉快的！

編輯先生：近來朋友間有幾位影迷常常想去加入電影界、據他們說水銀燈生活是何等「浪漫特」Romantic 無論如何較之刻版的日常生活總要有生趣得多、其後跟我同學過的M終於加入了國產影片界中最著名的K公司、當他被錄取了那天、他立刻找到我把這消息告訴我、在他的喜色洋洋中、好像他已經是一位大明星了、此後一連有三個多禮拜沒有見到他、大約是忙於他的新工作吧、前天他終於來找我、雖然只有二十天沒有見面、但是他的容貌好像改變了許多、精神頹喪、正如有好幾天沒有睡的樣子、自然首先我便問他近來成績如何、有沒有主演過什麼片子、我們平日是戲謔慣的，「呵、不必取笑我了、」劈頭他就是這麼一句、以下便是他對我說的話的大意、

他一進去的時候只是做做散角（即英文之所謂 Extra）工作的時間沒有一定、有時是夜間有時在大清早、大約總隨導演的需要而定、況且做什麼工作也無一定、有時做做鄉下人、有時又要扮扮大學生、散角和公司的關係是暫時的、並沒有什麼合同、所以有時一兩天閒着沒事、而第三天卻一天到晚不停、報酬呢少得可憐、差不多連養自己也養不住、況且因為公司的規模不大、原有的人才已經很夠用、故對於散角、所以不甚注意、要想出人頭地實不易、

「我的希望終於變成失望、」M末了加上一句、『我覺得將來不會有什麼好機會了，』他說完了很疲倦似的靠在椅上躺下去、一面吸着他剩餘的香烟、

編輯先生、照這樣看來電影生活不是毫無愉快可言、電影明星不是永遠沒有希望嗎？（范司冀）

（編者按、外國有許多大明星出身也是做散角的、奮鬥不懈、才有成功的希望、電影明星、不是一朝一夕所能成功的、尤其是當散角的生活、無論如何不是愉快的、）

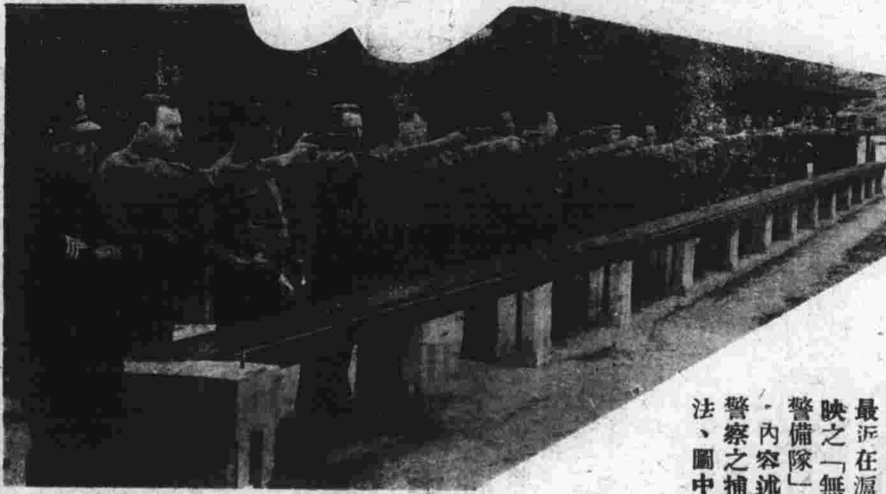

警察平日練習手槍射擊時之情形、

最近在滬上開映之「無線電警備隊」一片、內容述美國警察之捕盜方法、圖中為美

黎錦暉生日

徒子徒孫大賀壽（照君）

黎錦暉自從提倡了「葡萄仙子」「毛毛雨」的肉麻歌舞幾年後、手下造就出來的徒子徒孫不知多多少少、黎本人對此也可以傲然另創一派了、近日黎以忙忙於編劇作曲事務忙無暇晷、每每日出夜歸、日前為黎之X次生日、外間知者雖少、然一班徒子徒孫卻沒有忘記、所以大舉特舉替黎舉行慶祝、黎此次愛女從香港回來、從此搖錢樹又回到手上、這次適逢自己生日、實在是喜上加喜呢、

背泳新記錄

前日上海西青年會舉行之西人游泳比賽在一碼背泳一項中約翰司登費時僅七十六又五分之四秒造成上海之新記錄

專補中西鞋底
兼補
（一）皮鞋布鞋（二）汽車胎（三）熱水袋（四）足球籃球（五）綫包皮（六）球鞋（七）皮水管（八）橡皮踏脚 及其他皮製橡皮製各种物件
▲凡欲推銷者請來函接洽利益優厚▲
每聽實價三角▲補鞋全雙外埠另加寄費五分【一個鞋根僅需一角】
今晚補上明晨可用
用法
先將盒內之小鐵鋸在欲修補之處。徐徐磨擦。再將瓶內之膠塗上。然後可用玲瓏泥。以小鐵鏟層層坦鋪。彷彿像麵包上抹白脫油一樣。待乾。即可應用。（玲瓏膠一瓶完全奉贈）

嚴防劣貨假冒
最新發明之國貨▲功用偉大▲顏色與鞋底相同
國民政府實業部特許專利之
玲瓏膠泥 又名人造皮
上海南京路五十六號華商三和公司總經理

電聲日報 RADIO NEWS

第一二九號
電話一九一四一九
簡明學理 實用常識 各路綫圖 音台消息 自然科學 評述新機 介紹發明

無線電播音聯合會籌備紀（元賢）

吾國無線電事業之落後、以缺少整個團體為最大原由，凌雲電台楊志青君有鑒及此、特于九月四日具柬召集談話會於四馬路中西大藥房播音台、爰將大會詳情，分紀始次、

□到會代表 共計十九、本報記者王君鶴影、當時亦趕到參加、其餘如「中西」周邦俊「亞美」蘇祖修「大中華」陳仰乾「樹德堂」李瑞九「亞聲」黃菊隱「鶴鳴」王文彬「南市」邱俊夫「仁善堂」張本達「鄂光」方君「同樂」錢嘉琴等次第到場、外埠如蘇州及雙林方面、亦有派人加入、

□大會定名 當有楊志青君及周邦俊君等宣佈開會宗旨、大意謂此次召集、惟一目的、是謀團體結合、避免空中糾紛、全體代表當時一致贊同、遂即討論大會名稱、經再三商酌，斯定名為「中國無線電播音聯合會」、

□推舉委員 大會既有名稱、遂推舉起草籌備委員五人、計周邦俊、王文彬、蘇祖修、陳仰乾、張元賢、後經亞美公司蘇祖修君提議、再舉本報外勤記者王鶴影及楊志青二君、合計共七人、議決先由周邦俊君起草、再行召集籌委會議、定期正式成立、而久懸之不解之廣播聯合會、至是始有就緒、其以後進行、預料當再無阻礙、是亦吾無線電界最大之美事也、

電台近訊

△東方播音台已改造大電台、由「華光」承造、日昨記者目睹該機全部告成、茲悉五號前後可以播送云、（電探）

△鄂光研究社因受鄰近西人之干涉、每晨至早須六時三刻起才可播音、否則、擾人清夢、當予以干涉、是真蠻不講理也、（元賢）

△蘇州百靈電台、蘇州最近播音節目如下、

上午 八時至九時唱片
十一時至十二時 章桂泉雙珠球
下午 二時至三時王婉 香三笑
四時半至五時半 蘇州鐵市
七時至八時唱片
每逢一號和十五號自四時半起播音該台呼號為XGBL波長為三百六十、電力為五十華特（吳）

科學新聞

熱力發電器（企）

由熱直接變為電之計畫、歐美工業界試行已久、至最近始告成功、吾人固知加熱於兩種不同的金屬、足以致生電流、然向來熱電器所生之電流為微弱、不足以供電源之用、最近美國發明一種熱力發電器（見圖）、以便無電源之處用以供給電流於電子管、此器專備二弗打電子管應用、燃用汽油、能生一安培電流、

其主要部分多數並列之熱電偶（Thermocouples）、每一熱電偶（見圖）由二種不同的合金組成、正極為鎳銅及銀、負極為鉛及鋅、突出之兩脚用以消散熱量、蓋熱電偶中有電之作用全賴溫度之不同、始得電路成全、

熱力發電器

用羅盤表示電流周圍之磁場
誘導圈符號

基本的熱電偶

編輯者言

本報每逢星期一、有中外播音台詳細節目表、星期四、有各播音台呼號波長表、讀者注意、

中央電台試驗播音節目

呼號XGOA波長440公尺

尋常節目 星期日除外 星期日

上午八時起 重要新聞
九時起 宣傳報告 星期一停
十一時起 氣象報告
下午十二時十五分至一時十五分 簡明新聞 音樂唱片
七時起 氣象及唱片 星期四六停
八時起 重要新聞 八時對鐘
上午十二時三十分至二時 音樂唱片
七時起 氣象及唱片
八時起 重要新聞
上午九時起 中央紀念週
十時三十分 中央民眾運動指導委員會報告
下午三時起 衛生常識
七時起 兒童節目 暑期內暫停用唱片代
三時起 演講 不固定
七時起 國府弦樂隊 後報氣象
三時起 演講 不固定
七時起 兒童節目 暑期內暫停用唱片代
六時起 特別音樂

簡易無線電 下篇（三一）

第四章 電的基本事物

第七節 誘導率

誘導（Inductance）亦稱感應、係依據電流周圍常有磁場發生的事實而存在、此項磁場對於任何電流變化皆起反抗、當電流增高時、誘導磁場反抗電流的增高，當電流降落時、磁場反抗電流的減低、故誘導具有抑制或延緩交流電變化週期的効用、

誘導率的大小、大半隨導電體的形狀而異、譬如導電體係一線圈、每圈所生磁場皆集中於極小的空間、因此全部磁場至為廣大、而誘導多用密繞的線圈，因誘導祗反抗電流變化、對於平穩的直流當然不生效果、

無綫電指南（八十九）（版權所有 不准翻印）

附錄 收音機損壞原因考查表

（丁）收音低弱之原因

（一）燈泡不完好、（二）A或B電壓低落、（三）電池接線腐蝕、（四）成音變壓器局部短路、（五）射電週率變壓器局部短路、（六）射電週壓器次級圈斷路、（七）成音變壓器漏電、（八）柵極電阻器不良、（九）電源變壓器初級圈局部短路、（十）電源變壓器次級圈局部短路、（十一）整流器不良、（十二）避雷器不良、（十三）天綫絕緣不佳、（十四）地線不良、（十五）燈座接合不佳、（十六）柵極蓄電器有損、（十七）放聲器微弱、（十八）放聲器失調、

（戊）發生雜音之原因

（一）交流電插頭鬆動、（二）天線搖盪、（三）避雷器不良、（四）地線不完好、（五）支路蓄電器不完好、（六）燈泡不完好、（七）可變蓄電器短路、（八）可變蓄電器積染污垢、（九）柵漏不完好、（十）阻電器不完好、（十一）接線鬆脫、（十二）燈座接合鬆動、（十三）濾波蓄電器不完好、（十四）成音變壓器不完好、（十五）柵極電阻器斷路、

運用新的藝術 創造美的照相

雪懷 美術照相室
是最高尚華麗的照相室
是上等士女最滿意的照相室
是閨閣名媛常到的照相室
是愛美諸君最歡迎的照相室
是藝術家贊許的照相室
廉價 四寸美術照相四張一元 六寸美術照相三張一元五角 可得最新最快最廉 隔日即可取件〔秣陵〕
贈品 憑此廣告拍照加贈香水一瓶
地址 南京路新新公司後面慈安里